LASPRO
CONSULTORES

EXCELENTÍSSIMO SENHOR DOUTOR JUIZ DE DIREITO DA 2ª VARA REGIONAL DE COMPETÊNCIA EMPRESARIAL E CONFLITOS RELACIONADOS À ARBITRAGEM DA 01ª RAJ DA COMARCA DA CAPITAL DO ESTADO DE SÃO PAULO

Recuperação Judicial

Autos n° 1061507-38.2020.8.26.0100

LASPRO CONSULTORES LTDA, neste ato representada pelo **DR. ORESTE NESTOR DE SOUZA LASPRO**, OAB/SP nº 98.628, nomeada Administradora Judicial nos autos da Recuperação Judicial em epígrafe, requerida por **GIACOMELLO MÁRMORES E GRANITOS EIRELI, GIOSTRI MÓVEIS & DECORAÇÕES LTDA., GMD MÓVEIS E DECORAÇÕES EIRELI** e **IZZO MÓVEIS & DECORAÇÕES LTDA**. denominado "**GRUPO DEDICATTO**", vem respeitosamente, à presença de Vossa Excelência, com fulcro no artigo 22, II, "a" e "c" da Lei n° 11.101/2005 apresentar **Relatório das Atividades da Recuperanda**, referente ao período de **janeiro a março de 2022** em conformidade com o comunicado CG n°786/2020 - TJSP.

Fone: +55 11 3211-3010 / Fax: +55 11 3255-3727
R. Major Quedinho, 111 - 18º andar • Centro
01050-030 • São Paulo/SP
lasproconsultores.com.br

Fone: + 39-02 79 47 65 / Fax: + 39-02 78 44 97
Via Visconti di Modrone nº 8/10
20122 • Milão/Itália
edoardoricci.it

LASPRO
CONSULTORES

Índice

Anexo I - Informações Relevantes e Visão Geral da Recuperanda 5
Anexo II - Análise Financeira – Informações Financeiras e Operacionais 6
Anexo IV - Relatório de Diligências Realizadas 13
Anexo V - Pedidos de esclarecimentos ou documentos complementares 29
Anexo VI - Cronograma Processual 30

Fone: +55 11 3211-3010 / Fax: +55 11 3255-3727
R. Major Quedinho, 111 - 18º andar • Centro
01050-030 • São Paulo/SP
lasproconsultores.com.br

Fone: + 39-02 79 47 65 / Fax: + 39-02 78 44 97
Via Visconti di Modrone nº 8/10
20122 • Milão/Itália
edoardoricci.it

LASPRO
CONSULTORES

SUMÁRIO EXECUTIVO

As empresas entraram com pedido de Recuperação Judicial em 15/07/2020, tendo apresentado seu Plano em 02 de outubro de 2020 e aprovado em 10 de dezembro de 2021, o que aguarda homologação pelo MM Juízo com ressalvas indicadas por esta Auxiliar.

O Grupo Dedicatto apresenta Patrimônio Líquido negativo (ou passivo a descoberto) no total de R$ 60,8 milhões. O total do Passivo em Recuperação Judicial à época do pedido de recuperação foi de R$ 44.198.261, com o deságio no valor de R$ 29.632.768.

O Grupo Dedicatto apresenta dívidas na ordem de R$ 71 milhões, dos quais R$ 22,9 milhões referem-se aos empréstimos. No primeiro trimestre de 2022, o Grupo apresentou faturamento bruto de R$ 4,6 milhões e prejuízo de R$ 1,1 milhões. Mesmo apresentando prejuízo acumulado, em março de 2022 ocorreu aumento de 535% na receita líquida, gerando lucro na ordem de R$ 575 mil nesse período.

Outrossim, se faz necessário esclarecimentos quanto as pendências relacionadas no *Anexo V Pedidos de Esclarecimento ou Documentos Complementares* deste relatório.

Cabe mencionar que as Recuperandas são as responsáveis pelo fornecimento das informações acerca a de suas atividades contempladas neste Relatórios inclusive sob as penas do artigo 171, da Lei 11.101/05.

Fone: +55 11 3211-3010 / Fax: +55 11 3255-3727
R. Major Quedinho, 111 - 18º andar • Centro
01050-030 • São Paulo/SP
lasproconsultores.com.br

Fone: + 39-02 79 47 65 / Fax: + 39-02 78 44 97
Via Visconti di Modrone nº 8/10
20122 • Milão/Itália
edoardoricci.it

LASPRO
CONSULTORES

A Administradora Judicial informa que toda a documentação verificada para a elaboração do presente relatório encontra-se à disposição dos interessados, mediante agendamento prévio.

Sendo o que tinha para o momento, o subscritor se coloca à disposição de Vossa Excelência, dos nobres advogados da Recuperanda, credores, bem como do ilustre representante do Ministério Público para quaisquer esclarecimentos que se façam necessário.

Termos em que, pede deferimento.

São Paulo, 06 de julho de 2022.

LASPRO CONSULTORES LTDA.
Administradora Judicial
Oreste Nestor de Souza Laspro
OAB/SP nº 98.628

Fone: +55 11 3211-3010 / Fax: +55 11 3255-3727
R. Major Quedinho, 111 - 18º andar • Centro
01050-030 • São Paulo/SP
lasproconsultores.com.br

Fone: + 39-02 79 47 65 / Fax: + 39-02 78 44 97
Via Visconti di Modrone nº 8/10
20122 • Milão/Itália
edoardoricci.it

Anexo I - Informações Relevantes e Visão Geral da Recuperanda

As empresas Giacomello Mármores e Granitos EIRELI, situada a Alameda África-Polo Empresarial, nº 224 B, Bairro Tamboré, Santana do Parnaíba, inscrita no CNPJ sob nº 31.934.478/0001-12 Giostri Móveis & Decorações LTDA., situada a Alameda Araguaia nº 51 Alphaville, Barueri, inscrita no CNPJ sob nº 24.951.456/0001-03, GMD Móveis E Decorações EIRELI situada a Alameda Gabriel Monteiro da Silva nº 1660, Jardim América, inscrita no CNPJ sob nº 23.366.564/0001-48 – São Paulo, e Izzo Móveis & Decorações LTDA, situada a Rua Adão Gonçalves da Costa nº 187, Bairro Jardim Jussara, Carapicuíba, inscrita no CNPJ sob nº 06.973.265.0001-52, atuante majoritariamente no ramo de projetos de fabricação de móveis e mármores tanto residenciais como comerciais. As empresas possuem em seus quadros societários:

GIACOMELLO MARMORES E GRANITOS EIRELI			
Socio	**Quotas**	**Valor**	**%**
MARIA VALDINEI DE MELO	100.000	R$ 100.000,00	100%
Total	**100.000**	**R$ 100.000,00**	**100%**

GMD MOVEIS & DECORAÇÕES EIRELI - "EM RECUPERAÇÃO JUDICIAL"			
Socio	**Quotas**	**Valor**	**%**
CARLOS ROCHA DE MORAES	95.400	R$ 95.400,00	100%
Total	**95.400**	**R$ 95.400,00**	**100%**

IZZO MOVEIS & DECORAÇÕES LTDA			
Sócios	**Quotas**	**Valor**	**%**
MARCO ANTONIO IZZO	3.960	R$ 3.960,00	99%
JOAO IZZO	40	R$ 40,00	1%
Total	**4.000**	**R$ 4.000,00**	**100%**

GIOSTRI MOVEIS & DECORAÇÕES LTDA.			
Sócios	**Quotas**	**Valor**	**%**
GUSTAVO GIOSTRI MORAES OLIVEIF	3.333	R$ 3.333,00	33,33%
MARCO ANTONIO IZZO	3.334	R$ 3.334,00	33,34%
ALEXANDRE MOLARI CANDIDO RODF	3.333	R$ 3.333,00	33,33%
Total	**10.000**	**R$ 10.000,00**	**100%**

Anexo II - Análise Financeira – Informações Financeiras e Operacionais

1. Análise Vertical e Horizontal

Balanço Patrimonial - Em R$	jan-22	AV	AH	fev-22	AV	AH	mar-22	AV	AH
Ativo	**9.238.265**	**100,00%**	**100,00%**	**9.247.118**	**100,00%**	**100,10%**	**10.304.184**	**100,00%**	**111,54%**
Ativo Circulante	**5.977.244**	**64,70%**	**100,00%**	**6.022.055**	**65,12%**	**100,75%**	**7.115.080**	**69,05%**	**119,04%**
Caixa e equivalentes de caixa	690	0,01%	100,00%	9.939	0,11%	1439,77%	281	0,00%	40,71%
Contas a Receber	768.658	8,32%	100,00%	822.358	8,89%	106,99%	2.179.093	21,15%	283,49%
Estoques	4.732.964	51,23%	100,00%	4.613.371	49,89%	97,47%	4.404.369	42,74%	93,06%
Tributos a Recuperar	411.253	4,45%	100,00%	427.369	4,62%	103,92%	446.703	4,34%	108,62%
Adiantamentos	63.678	0,69%	100,00%	149.018	1,61%	234,02%	84.634	0,82%	132,91%
Ativo Não circulante	**3.261.021**	**35,30%**	**100,00%**	**3.225.062**	**34,88%**	**98,90%**	**3.189.104**	**30,95%**	**97,79%**
Investimentos	58.419	0,63%	100,00%	58.419	0,63%	100,00%	58.419	0,57%	100,00%
Deposito Judicial	547	0,01%	100,00%	547	0,01%	100,00%	547	0,01%	100,00%
Intangível/Imobilizado Líquido	3.202.054	34,66%	100,00%	3.166.096	34,24%	98,88%	3.130.138	30,38%	97,75%
Bens	5.455.230	59,05%	100,00%	5.455.230	58,99%	100,00%	5.455.230	52,94%	100,00%
Depreciação	-2.253.176	-24,39%	100,00%	-2.289.134	-24,76%	101,60%	-2.325.092	-22,56%	103,19%
Passivo	**9.238.265**	**100,00%**	**100,00%**	**9.247.116**	**100,00%**	**100,10%**	**10.304.184**	**100,00%**	**111,54%**
Passivo Circulante	**44.582.922**	**482,59%**	**100,00%**	**45.038.183**	**487,05%**	**101,02%**	**45.738.573**	**443,88%**	**102,59%**
Fornecedores	6.909.506	74,79%	100,00%	6.895.553	74,57%	99,80%	7.100.748	68,91%	102,77%
Impostos a Recolher	11.168.947	120,90%	100,00%	11.464.464	123,98%	102,65%	12.051.344	116,96%	107,90%
Processos/Acordos Trabalhistas	747.714	8,09%	100,00%	747.714	8,09%	100,00%	747.714	7,26%	100,00%
Salários e encargos sociais	2.699.849	29,22%	100,00%	2.807.542	30,36%	103,99%	2.912.129	28,26%	107,86%
Empréstimos e financiamentos	23.022.656	249,21%	100,00%	23.078.661	249,58%	100,24%	22.872.907	221,98%	99,35%
Adiantamento de Clientes	34.250	0,37%	100,00%	44.250	0,48%	129,20%	53.731	0,52%	156,88%
Passivo Não circulante	**25.387.736**	**274,81%**	**100,00%**	**25.387.736**	**274,55%**	**100,00%**	**25.387.736**	**246,38%**	**100,00%**
Empréstimos e Financiamentos	25.387.736	274,81%	100,00%	25.387.736	274,55%	100,00%	25.387.736	246,38%	100,00%
Patrimônio Liquido	**-60.732.393**	**-657,40%**	**100,00%**	**-61.178.802**	**-661,60%**	**100,74%**	**-60.822.125**	**-590,27%**	**100,15%**
Capital Social Realizado	519.000	5,62%	100,00%	519.000	5,61%	100,00%	519.000	5,04%	100,00%
Lucros/Prejuízos Acumulados	-60.232.317	-651,99%	100,00%	-60.232.317	-651,36%	100,00%	-60.232.317	-584,54%	100,00%
Lucro/Prejuízo do Período	**-1.019.076**	**-11,03%**	**100,00%**	**-1.465.485**	**-15,85%**	**143,81%**	**-1.108.808**	**-10,76%**	**108,81%**

Demonstração do Resultado - Acumulado	jan-22	AV	AH	fev-22	AV	AH	mar-22	AV	AH
RECEITA BRUTA	**561.635**	**-**	**-**	**1.966.113**	**-**	**-**	**4.627.490**	**-**	**-**
(-) Deduções e Abatimentos	-199.965	-	-	-433.005	-	-	-798.018	-	-
=RECEITA LIQUIDA	**361.670**	**100,00%**	**100,00%**	**1.533.108**	**100,00%**	**423,90%**	**3.829.472**	**100,00%**	**1058,83%**
(-) Custos	-218.897	-60,52%	100,00%	-704.899	-45,98%	322,02%	-1.392.628	-36,37%	636,20%
=LUCRO BRUTO OPERACIONAL	**142.773**	**39,48%**	**100,00%**	**828.209**	**54,02%**	**580,09%**	**2.436.844**	**63,63%**	**1706,79%**
(+ -) RECEITAS E DESPESAS OPERACIONAIS	**-1.161.850**	**-321,25%**	**100,00%**	**-2.293.694**	**-149,61%**	**197,42%**	**-3.417.502**	**-89,24%**	**294,14%**
(-) Despesas Administrativas Gerais	-1.011.305	-279,62%	100,00%	-2.068.131	-134,90%	204,50%	-3.064.051	-80,01%	302,98%
(-) Depreciação	-39.211	-10,84%	100,00%	-71.917	-4,69%	183,41%	-107.875	-2,82%	275,11%
(-) Despesa Financeira	-111.334	-30,78%	100,00%	-153.646	-10,02%	138,01%	-245.576	-6,41%	220,58%
(-)Despesas Tributárias	-	-	-	-	-	-	-	-	-
(+) Receitas Financeira	-	-	-	-	-	-	-	-	-
= Resultado Operacional	**-1.019.076**	**-281,77%**	**100,00%**	**-1.465.485**	**-95,59%**	**143,81%**	**-980.658**	**-25,61%**	**96,23%**
(-) IRPJ e CSLL	-	**-**	**-**	-	**-**	**-**	**-128.150**	**-3,35%**	**-**
= Resultado Líquido do Exercício	**-1.019.076**	**-281,77%**	**100,00%**	**-1.465.485**	**-95,59%**	**143,81%**	**-1.108.808**	**-28,95%**	**108,81%**

A Análise Vertical e Horizontal das Demonstrações Financeiras do primeiro trimestre de 2022 demonstra principalmente que a Recuperanda apresentou resultado operacional negativo, em janeiro e fevereiro, mas em março obteve lucro na ordem de R$ 576 mil. Tal evolução deu-se em razão a diminuição de suas Despesas Operacionais e ao aumento da Receita Líquida em 535%, tendo saldo em janeiro de R$ 361 mil e em março R$ 2,3 milhões.

2. Fluxo de Caixa

Demontração de Fluxo de Caixa	jan/22	fev/22	mar/22
= Total das Entradas	**1.532.187**	**1.529.720**	**1.164.665**
1. Custos Diretos			
= Total dos Custos Diretos	**1.069.179**	**902.782**	**635.075**
2. Folha de Pagamento	474.895	446.357	401.203
3. Serviços Contratados	76.575	38.844	79.681
4. Despesas Gerais	39.963	42.234	32.774
4. Investimentos (Marca + Infra)	36.729	5.279	0
4. Tributos Diretos	0	0	0
= Total das Saídas Operacionais	**628.162**	**532.714**	**513.658**
3. Custo Financeiro/ Bancário			
= Total de Custos Financeiros	**5.028**	**1.224**	**940**
5. Amortizações/Parcelamentos/Acordos			
= Total das amortizações negociadas	**0**	**83.750**	**24.650**
6. Atividade de Investimentos			
= FC dos Investimentos	**0**	**0**	**0**
TOTAL DE SAÍDAS	**1.702.369**	**1.520.470**	**1.174.323**
∆ Fluxo de Caixa do Período	**-170.182**	**9.250**	**-9.658**
Saldo inicial	**170.858**	**676**	**9.924**
(1 + 2 + 3 + 4 + 5 + 6) = Saldo final	**676**	**9.926**	**266**

3. Análise por meio de Índices, Indicadores e Instrumentos Financeiros

Índices de Liquidez	jan-22	fev-22	mar-22
Liquidez Imediata	0,00	0,00	0,00
Liquidez Seca	0,03	0,03	0,06
Liquidez Corrente	0,13	0,13	0,16
Liquidez Geral	0,13	0,13	0,14
Índices de Estrutura de Capitais	**jan-22**	**fev-22**	**mar-22**
Endividamento	1,15	1,15	1,17
Composição do Endividamento	0,64	0,64	0,64
Imobilização dos Recursos Não Correntes	-0,08	-0,08	-0,11
Administração do Capital de Giro	**jan-22**	**fev-22**	**mar-22**
Capital Circulante Líquido	-38.605.678	-39.016.128	-38.623.493
Necessidade de Capital de Giro	-15.960.715	-16.330.525	-16.143.839
Saldo em Tesouraria	-22.644.963	-22.685.603	-22.479.654
Demonstração do Resultado - Acumulado	**jan-22**	**fev-22**	**mar-22**
RECEITA BRUTA	**561.635**	**1.966.113**	**4.627.490**
(-) Deduções e Abatimentos	-199.965	-433.005	-798.018
=RECEITA LIQUIDA	**361.670**	**1.533.108**	**3.829.472**
(-) Custos	-218.897	-704.899	-1.392.628
=LUCRO BRUTO OPERACIONAL	**142.773**	**828.209**	**2.436.844**
(+ -) RECEITAS E DESPESAS OPERACIONAIS	**-1.011.305**	**-2.068.131**	**-3.064.051**
Despesas Operacionais	-1.011.305	-2.068.131	-3.064.051
EBITDA	**-868.532**	**-1.239.923**	**-627.207**
(-) Despesa Financeira	-111.334	-153.646	-245.576
(-) Depreciações / Amortizações	-39.211	-71.917	-107.875
RESULTADO APURADO ANTES IRPJ/CSLL	**-1.019.076**	**-1.465.485**	**-980.658**
Imposto de Renda e Contribuição Social	-	-	-128.150
RESULTADO DO EXERCÍCIO	**-1.019.076**	**-1.465.485**	**-1.108.808**

A Recuperanda apresentou aumento em seu índice de endividamento – mostra quanto a empresa tem de dívidas com terceiros para cada real de recursos próprios – decorrente do aumento do Passivo Circulante.

4. Posição do endividamento.

O quadro sinótico a seguir foi elaborado com base nas informações consubstanciadas nas demonstrações financeiras apresentada pela Recuperanda. Destaca-se endividamento na ordem de R$ 71 milhões, dos quais a rubrica de Empréstimos representa 32% desse total.

Endividamento	jan-22	fev-22	mar-22
Endividamento sujeito à RJ - CP	**5.484.783**	**5.484.783**	**5.484.783**
Fornecedores Recuperação Judicial	5.484.783,37	5.484.783,37	5.484.783,37
Endividamento não sujeito à RJ	**27.929.192**	**28.088.936**	**28.202.445**
Fornecedores	1.424.722,80	1.410.769,70	1.615.964,70
Obrigações Trabalhistas	2.699.849,38	2.807.541,68	2.912.128,64
Empréstimos	23.022.656,45	23.078.660,63	22.872.907,05
Adiantamentos	34.250,00	44.250,00	53.731,30
Processos/acordo trabalhista a pagar	747.713,60	747.713,60	747.713,60
Endividamento Fiscal	**11.168.947**	**11.464.464**	**12.051.344**
Provisão para o imposto de renda	1.011.706,92	1.011.706,92	1.091.320,36
Provisão para a contribuição social	596.317,93	596.317,93	644.854,82
Exigibilidades Fiscais	9.560.921,66	9.856.439,00	10.315.169,28
Endividamento não sujeito à RJ - LP	**25.387.736**	**25.387.736**	**25.387.736**
Empréstimos e finaciamentos	25.387.736,00	25.387.736,00	25.387.736,00
Endividamento Total	**69.970.658**	**70.425.919**	**71.126.309**

5. Posição Mensal de Colaboradores

O Grupo Dedicatto vem mantendo seu quadro de funcionários, sem alterações ao longo dos meses de janeiro a março de 2022. Com exceção das empresas Giostri e Izzo que aumentaram seus quadros de funcionários.

Funcionários Giostri em:	jan/22	fev/22	mar/22
Saldo Inicial	15	16	16
Admissão	1	-	4
Demissão	-	-	-
Saldo Final	**16**	**16**	**20**

Funcionários Giacomello em:	jan/22	fev/22	mar/22
Saldo Inicial	20	20	20
Admissão	-	-	-
Demissão	-	-	-
Saldo Final	**20**	**20**	**20**

Funcionários Izzo em:	jan/22	fev/22	mar/22
Saldo Inicial	22	22	31
Admissão	-	9	-
Demissão	-	-	-
Saldo Final	**22**	**31**	**31**

Funcionários GMD em:	jan/22	fev/22	mar/22
Saldo Inicial	19	19	19
Admissão	-	-	-
Demissão	-	-	-
Saldo Final	**19**	**19**	**19**

6. Comparação entre Receita x Despesas x Resultado x EBITDA

No primeiro trimestre de 2022, o Grupo Dedicatto apresentou de forma acumulada prejuízo contábil de R$ 1,1 milhões. Seus custos e despesas, foram superiores as receitas em janeiro e fevereiro de 2022, tendo em março de 2022 atingido lucro líquido de R$ 356 mil.

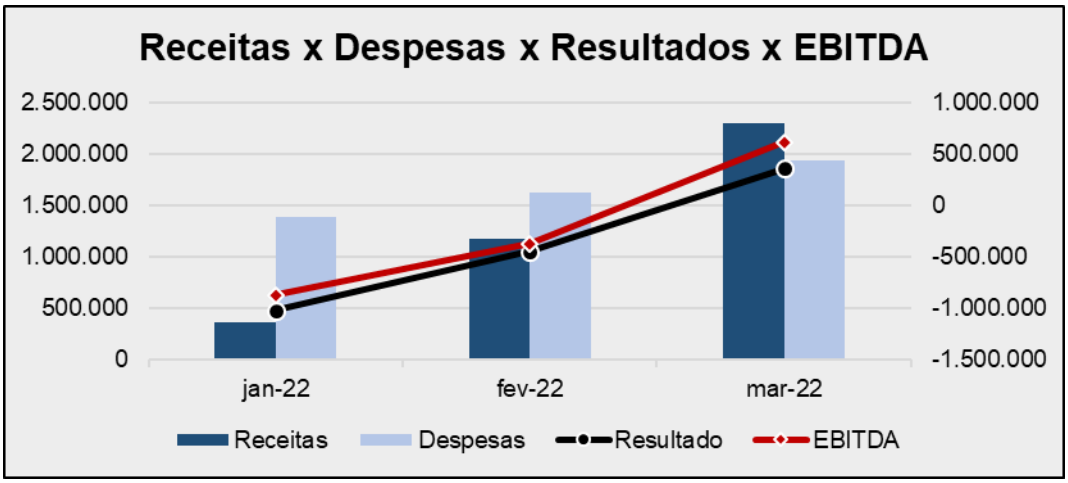

Glossário [1]:

Conceito de Análise financeira: Resumidamente, consiste num exame minucioso dos dados financeiros disponíveis sobre a empresa, bem como das condições endógenas e exógenas que afetam a empresa. Como dados financeiros disponíveis, podemos incluir demonstrações contábeis, programas de investimentos, projeções de vendas e projeção de fluxo de caixa, por exemplo. Como condições endógenas, podemos citar estrutura organizacional, capacidade gerencial e nível tecnológico da empresa. Como condições exógenas, temos os fatores de ordem política e econômica, concorrência e fenômenos naturais, entre outros. Assim, produzir relatório de análise que reflita a situação da empresa.

Análise Vertical e Horizontal: Por meio das análises horizontal e vertical, é possível avaliar cada uma das contas ou grupo de contas das demonstrações contábeis de maneira rápida e simples, comparando as contas entre si e entre diferentes períodos. Isso é feito utilizando simplesmente o conceito matemático da regra de três simples. Essa técnica permite que se possa chegar a um nível de detalhes que outros instrumentos não permitem, pois é possível avaliar cada conta isoladamente.

Indicadores de Liquidez: Índices são relações entre contas das demonstrações contábeis utilizados pelo analista para investigar a situação econômico-financeira de uma entidade. e permitem construir um quadro de avaliação da empresa", ou seja, permitem que se tenha uma visão macro da situação econômico-financeira da entidade.

- ✓ Índice de liquidez Imediata: mostra a parcela das dívidas de curto prazo (Passivo Circulante) que poderiam ser pagas imediatamente por meio dos valores relativos à caixa e equivalentes de caixa (disponível). Ou seja, representa quanto a empresa possui de disponível para cada real de dívidas vencíveis no curto prazo.
- ✓ Índice de Liquidez Seca: mostra a parcela das dívidas de curto prazo (Passivo Circulante) que poderiam ser pagas pela utilização de itens de maior liquidez no Ativo Circulante, basicamente disponível e contas a receber.
- ✓ Índice de Liquidez Corrente: mostra o quanto a empresa possui de recursos de curto prazo (Ativo Circulante) para cada real de dívidas de curto prazo (Passivo Circulante). Portanto, se o índice de liquidez for maior que 1, significa que as disponibilidades financeiras mais os recursos realizáveis em até um ano após o fechamento do Balanço Patrimonial, serão suficientes para saldas suas obrigações vencíveis em igual período.
- ✓ Índice de Liquidez Geral: mostra o quanto a empresa possui de recursos de curto e longo prazos (Ativo Circulante + Realizável a Longo Prazo) para cada real de dívidas de curto e longo prazos (Passivo Circulante + Passivo Não Circulante). Ou seja, mostra a capacidade de pagamento atual da empresa com relação às dívidas a longo prazo; considera tudo o que ela converterá em dinheiro (nos curto e longo prazos), relacionando com todas as dívidas assumidas (de curto e longo prazos). Em outras palavras, ele evidencia a capacidade de saldar todos os compromissos assumidos pela empresa.

[1] Adaptado do livro Análise Didática das Demonstrações Contábeis – Eliseu Martins, Gilberto José Miranda e Josedilton Alvez Diniz, Editora Atlas, 3ª Edição – 2022.

Indicadores de Estrutura Patrimonial: estabelecem relações entre as fontes de financiamento próprio e de terceiros. Visam evidenciar a dependência da entidade em relação aos recursos de terceiros.

- ✓ Índice de Endividamento: mostra quanto a empresa tem de dívidas com terceiros (Passivo Circulante + Passivo Não Circulante) para cada real de recursos próprios (Patrimônio Líquido). Indica a dependência que a entidade apresenta com relação a terceiros e, nesse sentido, o risco a que está sujeita.
- ✓ Composição do Endividamento: Para analisar a solvência de uma entidade, é importante conhecer os prazos de vencimentos de suas dívidas. Nesse sentido, o índice de composição do endividamento revela quanto da dívida total (Passivo Circulante + Passivo Não Circulante) com terceiros é exigível no curto prazo (Passivo Circulante).
- ✓ Imobilização do Patrimônio Líquido: apresenta a parcela do capital próprio que está investida em ativos de baixa liquidez (Ativos Imobilizados, investimentos ou Ativos Intangíveis), ou seja, Ativos Não Circulantes deduzidos dos ativos realizáveis a longo prazo.
- ✓ Imobilização de Recursos Não Correntes: O índice de imobilização do Patrimônio Líquido apresenta a parcela do capital próprio que está investida em ativos de baixa liquidez (Ativos Imobilizados, investimentos ou Ativos Intangíveis), ou seja, Ativos Não Circulantes deduzidos dos ativos realizáveis a longo prazo.

Índices de Atividade: também chamados de índices do ciclo operacional, permitem que seja analisado o desempenho operacional da empresa e suas necessidades de investimento em giro.

- ✓ Prazo médio de renovação de estoque: representa o tempo médio entre a compra e a venda da mercadoria adquirida para revenda.
- ✓ Prazo médio de pagamento de compras: significa o tempo gasto, em média, pela entidade para pagamento de suas compras a prazo.
- ✓ Prazo médio de recebimento de vendas: conceitualmente, representa o prazo médio gasto no recebimento das vendas a prazo.

Índices de Rentabilidade: relacionam os resultados obtidos pela empresa com algum valor que expresse a dimensão relativa do mesmo, ou seja, valor de vendas, ativo total, Patrimônio Líquido ou ativo operacional. Dessa forma, torna-se mais visível o desempenho econômico da entidade, independentemente do seu tamanho.

- ✓ EBITDA: é a sigla composta pelas iniciais dos termos Earning Before Interest, Taxes, Depreciation/Depletion and Amortization. Em português tem sido comumente traduzida por lucro antes dos juros, impostos sobre os lucros, depreciações/exaustões e amortizações, ou a sigla LAJIDA.
- ✓ Margem Operacional: A margem operacional indica, portanto, o percentual das vendas convertido em lucro. Ou seja, o percentual representado pelo lucro líquido operacional (ajustado) sobre as receitas líquidas. Para cálculo do lucro operacional líquido ajustado (LOL), devem-se retirar as despesas financeiras do resultado, bem como o efeito do IR provocado no resultado por tais despesas financeiras.

Instrumentos Financeiros: A administração do Capital de Giro se faz necessária para manter a situação financeira equilibrada, de tal forma que os compromissos assumidos sejam cumpridos com o menor impacto possível na rentabilidade da organização. Para tanto, três instrumentos fundamentais são necessários:

- ✓ Capital Circulante Líquido: o conceito básico de equilíbrio financeiro fica evidenciado ao ser demonstrado que toda aplicação de recursos no ativo deve ser financiada com fundos levantados a um prazo de recuperação proporcional à aplicação efetuada". Ou seja, as fontes de curto prazo (Passivo Circulante) devem ser utilizadas para financiar as aplicações de curto prazo (Ativo Circulante). Para tanto, tem-se o conceito de CCL, que representa a diferença entre o Ativo Circulante e o Passivo Circulante.
- ✓ Necessidade de Capital de Giro: O Ativo Circulante é composto de duas partes: (a) uma parte relativa ao giro do próprio negócio (operacional) e que é cíclica, pois é necessária para a manutenção das atividades básicas da entidade; e (b) outra parte não ligada às atividades operacionais, tendo como regra a sazonalidade (itens financeiros). Com o Passivo Circulante ocorre da mesma forma, ou seja, existem itens recorrentes em função da operação da empresa e itens onerosos, que não estão ligados diretamente à atividade operacional da empresa, a não ser na função de seu financiamento. Portanto, é "importante analisar a composição do capital circulante líquido, verificando-se quais os componentes operacionais e quais os itens financeiros do ativo e do passivo circulantes, analisando-se, dessa forma, a necessidade de capital de giro e como ela está sendo financiada. Pela diferença entre Ativo Operacional e Passivo Operacional, tem-se a Necessidade de Capital de Giro (NCG). Ou seja, a Necessidade de Capital de Giro representa a parte do Ativo Operacional que não é financiada por Passivos Operacionais, devendo ser financiada por Passivos financeiros de curto prazo ou por Passivos Não Circulantes, o que seria mais adequado.
- ✓ Saldo em Tesouraria: O saldo em tesouraria é obtido pela diferença entre ativo financeiro e passivo financeiro, que sinaliza a política financeira da empresa. Se positivo, indica que a empresa terá disponibilidade de recursos para garantir a liquidez no curtíssimo prazo. Se negativo, pode evidenciar dificuldades financeiras iminentes, principalmente se a situação for recorrente.

Anexo IV - Relatório de Diligências Realizadas

72.1043 – Grupo Dedicatto
Data: 24.01.2022
Preposto: Antonio Carlos Quintiliano
A Diligência foi acompanhada pelo Sr. Joel da área financeiro/planejamento.
Local: Alameda África, nr. 224 – CEP. 06543-306 – Santana de Parnaíba – SP.

Visão da Empresa

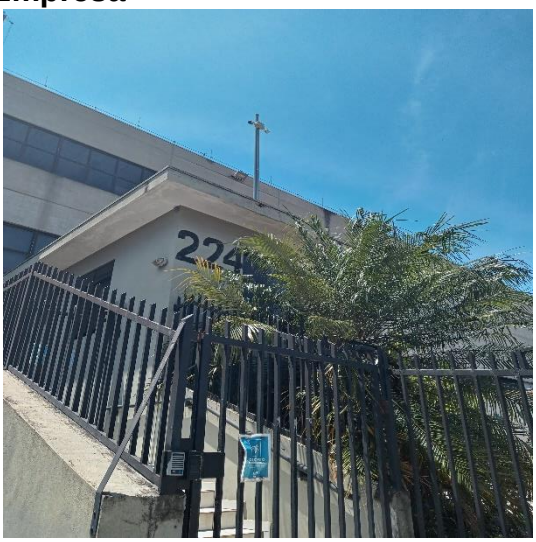

Área da Diretoria

Financeiro / Planejamento

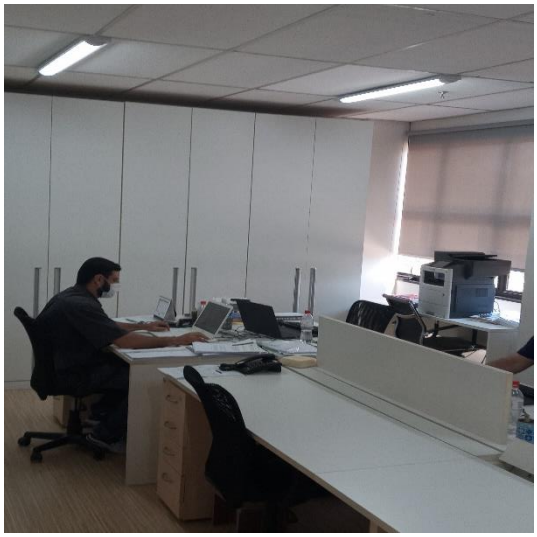

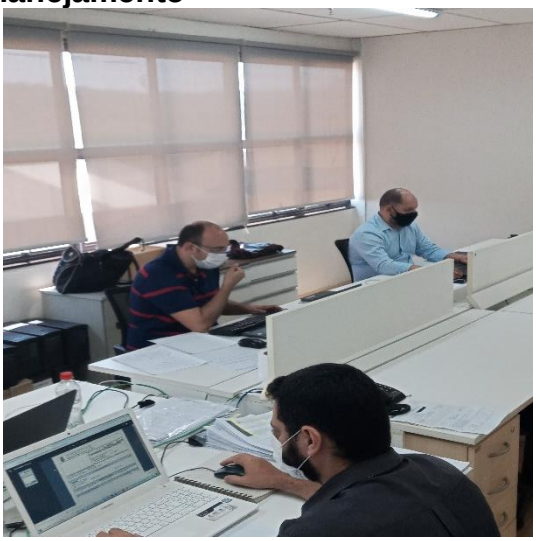

Área dos Projetistas

Recursos Humanos

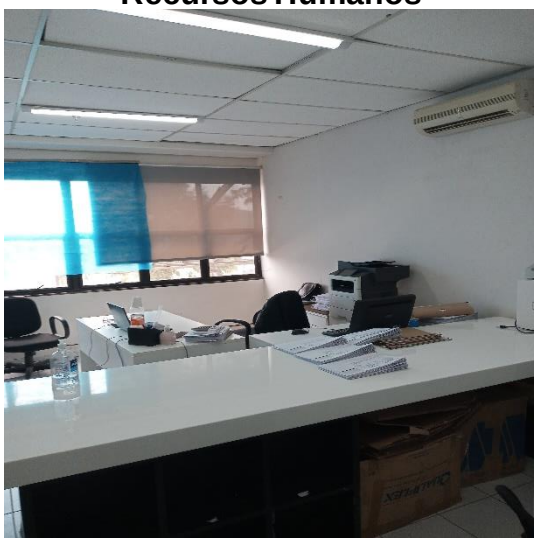

Controladores de acesso

Show Room / Moldes

Almoxarifado

AÍDA
ETIQUE MARMORE
MASSA PLASTICA
Power Bond
BRANCO
PRETO
TRAVERTINO
CINZA

Refeitório

Seja bem - vindo!

Matérias-primas

IZZO MÓVEIS & DECORAÇÕES LTDA

Produção / Maquinários

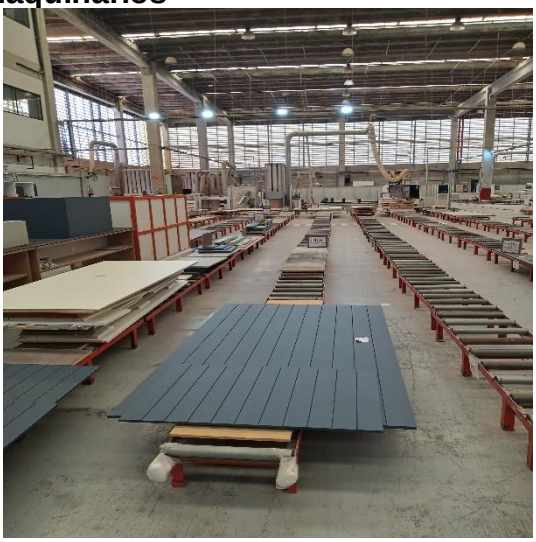

A7

scm
accord 40 fx

GIACOMELLO MÁRMORES E GRANITOS LTDA

Produção / Maquinários

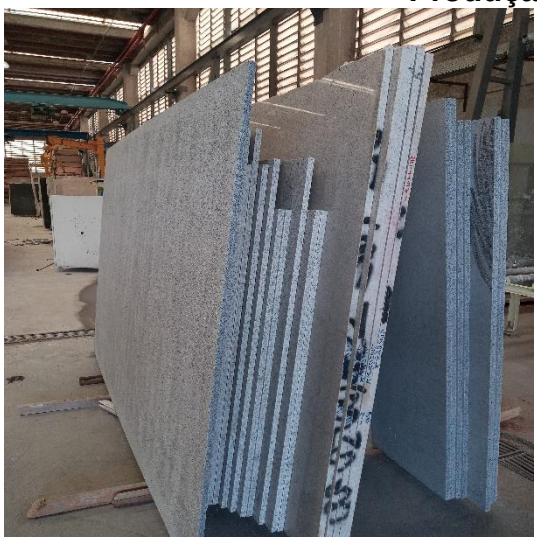

INEX RP 03

RP 03

Expedição

Preposto: Antonio Carlos Quintiliano

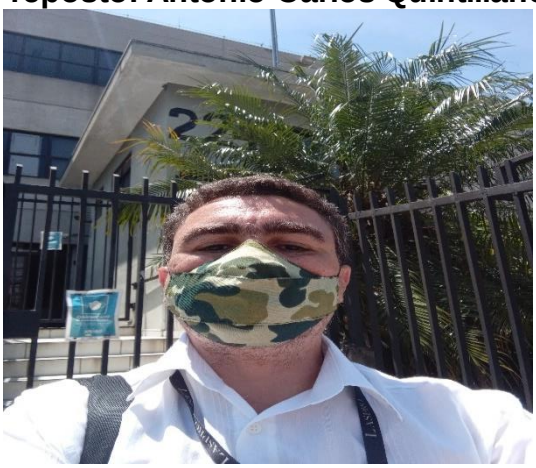

GIOSTRI MÓVEIS & DECORAÇÕES LTDA

Alameda Araguaia, nr. 51 – CEP. 06455-000 – Barueri – SP Data: 24.01.2022

Fachada

Área de Vendas

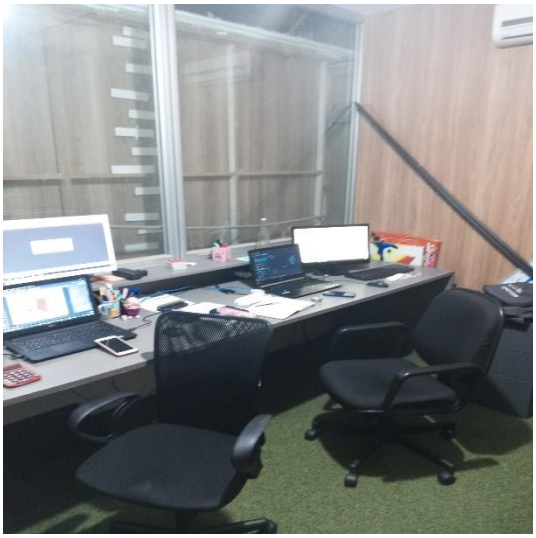

Loja / Interiores

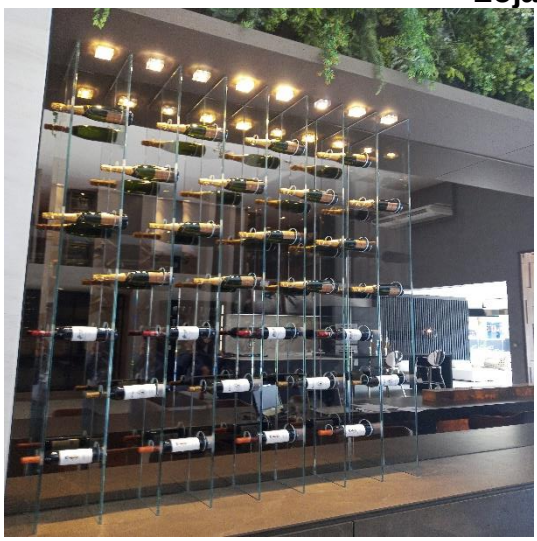

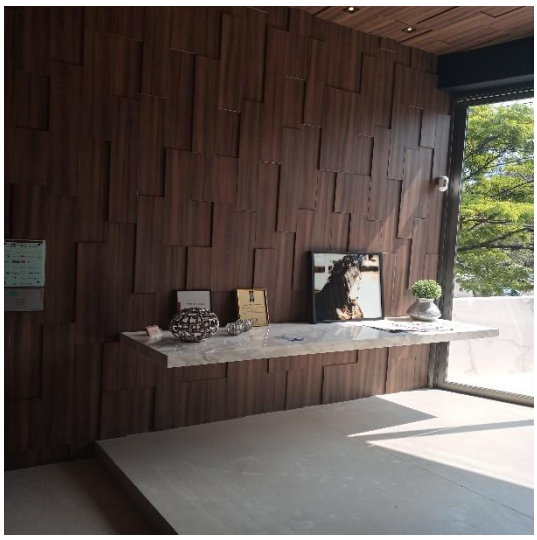

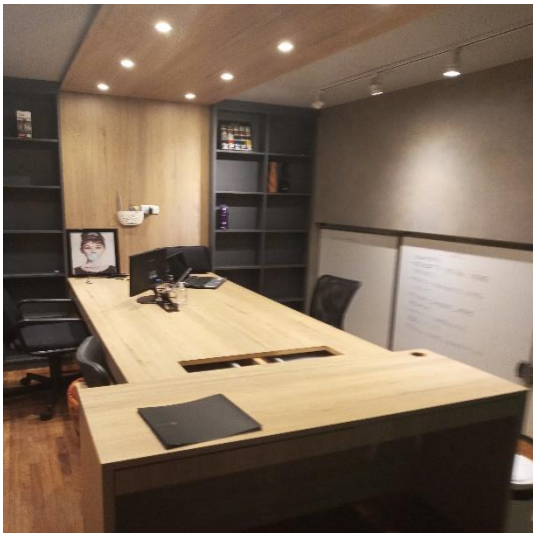

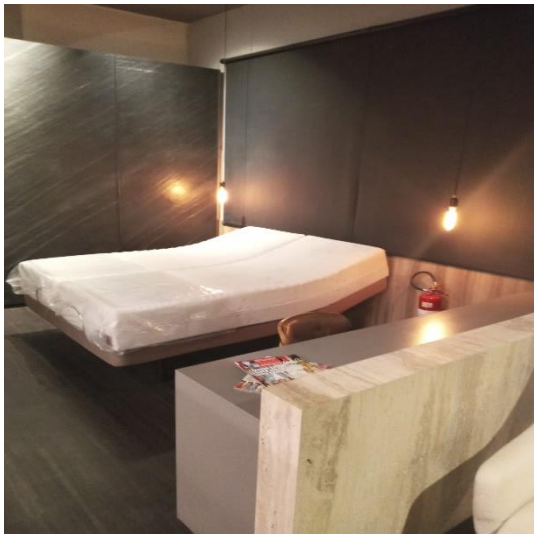

Buscapaz

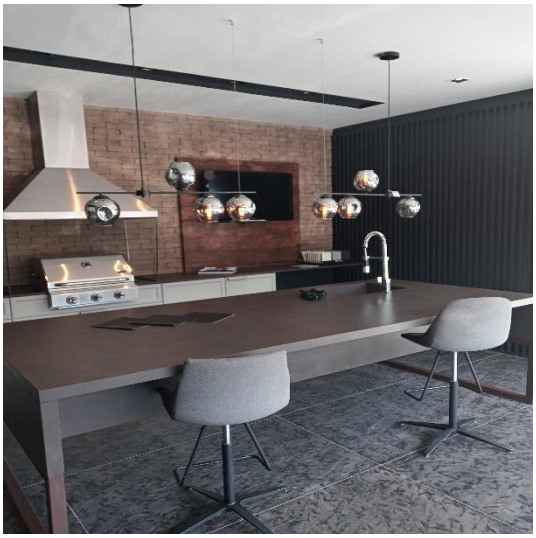

Si la vida
te regala
limones
pide sal
& tequila

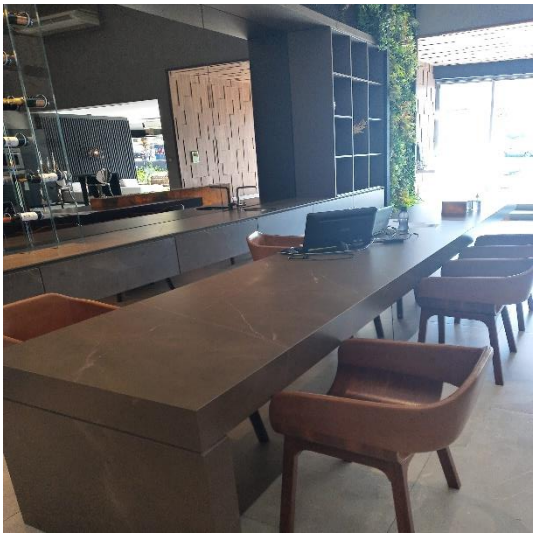

Preposto: Antonio Carlos Quintiliano

Anexo V - Pedidos de esclarecimentos ou documentos complementares

- Relatório segregando dívidas concursais e extraconcursais de março de 2022.

Anexo VI - Cronograma Processual

DATA	EVENTO	LEI Nº 11.101/05
20/07/2020	Ajuizamento do pedido de Recuperação Judicial	-
31/07/2020	Deferimento do pedido de Recuperação Judicial	Art. 52, incisos I, II, III, IV e V e § 1º
05/08/2020	Publicação do deferimento no Diário Oficial	-
18/08/2020	Publicação do 1º edital pelo devedor	Art. 52, § 1º
03/09/2020	Fim do prazo para apresentar habilitações e diverências ao AJ (15 dias da publicação do 1º edital)	Art. 7º, § 1º
02/10/2020	Apresentação do Plano de Recuperação Judicial ao juízo (60 dias após publicação do deferimento da Recuperação)	Art. 53
27/11/2020	Publicação de aviso sobre o recebimento do PRJ no Dje	Art. 53, § único
30/12/2020	Fim do prazo para apresentar objeções ao PRJ (30 dias após a publicação do 2º edital ou 30 dias após a publicação de aviso de recebimento do PRJ)	Art. 53, § único c/c art. 55, § único
27/11/2020	Publicação do edital pelo AJ - 2º edital (45 dias após a apresentação de habilitações/divergências)	Art. 7º, § 2º
10/12/2020	Fim do prazo para apresentar impugnações ao juízo (10 dias após a publicação do 2º edital)	Art. 8º
04/05/2021	Publicação do edital de convocação para votação do PRJ - AGC (15 dias de antecedência da realização da AGC)	Art. 36
25/05/2021	1ª Convocação da assembleia geral de credores	Art. 36, inciso I
01/06/2021	2ª Convocação da assembleia geral de credores	Art. 36, inciso I
26/01/2021	Prazo de suspensão do curso de prescrição de ações e execuções contra o devedor (180 dias após o deferimento da Recuperação)	Art. 6, § 4º
24/07/2021	Prorrogação do prazo de suspensão do curso de prescrição de ações e execuções contra o devedor (180 dias após o deferimento da Recuperação)	Art. 6, § 4º
10/12/2021	Aprovação do Plano de Recuperação Judicial	
-	Homologação do Plano de Recuperação Judicial	Art. 58